

Clerlande

bulletin municipal



SOUVENIRS 2024

**La Commission Communication,
l'ensemble de l'équipe municipale
et les employés municipaux
souhaitent que cette année 2025
vous apporte son lot de joie,
de santé et de prospérité.
Meilleurs vœux à toutes et à tous.**



Fête nationale



8 mai

SOMMAIRE

- 2 Retour en images
- 3 Le mot du maire
- 4 Budget & Finances
- 5 RLV - SIAEP
- 8 Vie scolaire
- 10 Hier et aujourd'hui
- 11 Numéros utiles
- 12 CLIC - CCAS - Venez participer !
- 15 Vie associative
- 19 Clerlande d'autrefois
- 24 Calendrier



Remise des prix du concours des maisons fleuries

Directeur de publication : Commission Communication

Maquette : commission Communication de Clerlande

Photos : Commission Communication

Maquette, mise en page et impression :

Agence Coom 63260 THURET

www.agence-coom.fr

Imprimé sur papier certifié

FSC © C174460



ÉDITO



Chères Clerlandaises, Chers Clerlandais,

Bonjour à toutes et à tous,

Alors que nous avons tourné la page de l'année 2024 et ouvert celle de 2025, j'espère que vous avez passé de bonnes fêtes de fin d'année. Retournons-nous sur les travaux et événements qui ont marqué l'année 2024, en excluant la politique française qui donne une triste image aux électeurs de notre pays.

Malgré les difficultés économiques imposées à notre budget communal avec en particulier un blocage ou une baisse du montant des dotations mais aussi des obligations nouvelles auxquelles nous devons faire face, nous avons engagé d'importants travaux sur la commune. Vous retrouverez des éléments plus détaillés dans les pages qui

suivent. D'autres travaux d'assainissement et d'enfouissement de réseaux seront engagés au cours de l'année 2025, pour la partie basse de la route d'Ennezat.

Notre commune ne peut fonctionner sans l'investissement et l'attachement de nos différents employés qui travaillent pour la collectivité. Je remercie le secrétariat de Mairie, les agents d'entretien et le personnel des services scolaires.

Je remercie également, tous les bénévoles de la Médiathèque, de la Paroisse et des différentes associations qui œuvrent sur leur temps libre afin d'organiser les manifestations qui animent le village.

Nous avons eu malheureusement de nombreux vols ou dégradations sur l'espace communal ou privé, (câbles en cuivre, dépôts sauvages etc.). En cas de constatation de méfaits commis ou risquant d'être commis, nous vous demandons de le signaler en priorité à la Gendarmerie et ensuite à la Mairie.

Chaque jour, les élus de notre Conseil Municipal participent à faire vivre notre commune et à construire notre Communauté de Communes dans les différentes commissions : Economie, Finances, Urbanisme, Mobilité, Environnement, Sport, Gestion de l'eau etc.. et ce avec des réalisations majeures comme la piscine Béatrice Hess et l'arrivée de l'entreprise Hermes. Pour leur temps passé dans des réunions parfois longues, je les remercie de leur engagement.

Nous savons qu'en 2025, nous avons encore de nombreux projets à faire avancer, nous continuerons à travailler pour améliorer la qualité de vie dans notre commune.

Je souhaite vous adresser pour cette nouvelle année, mes vœux les plus sincères, qu'ils soient synonymes de bonheur, de santé et de prospérité pour vous et vos proches.

**Merci à vous de faire rayonner
Clerlande.**

Didier IMBERT

BUDGET & FINANCES

Investissements

Au cours de l'année 2024, vous avez pu constater que de nombreux travaux ont été engagés sur la commune.

Les principaux chantiers ont eu lieu route d'Ennezat, partie haute (tranche 1) et chemin des Charreiras. Ils devraient se terminer au premier trimestre 2025.

Ci-dessous nous détaillerons ces travaux avec leurs coûts et leurs financeurs.

● Route d'Ennezat : Tranche 1

- ✿ Assainissement (nouveau réseau) : 222 000 €
 - ➔ financé par RLV.
- ✿ Enfouissement : réseau électrique, Télécom, et pose nouvel éclairage public : 124 518 €.
 - ➔ Financement :
 - ◆ Syndicat électricité TE63 : 33 108 €
 - ◆ Orange 4 505 €
 - ◆ Département 3 065 €
 - ◆ RLV : 16 093 €
 - ◆ Commune : 67 747€
- ✿ Travaux voirie (bordures, caniveaux, trottoirs, aménagement paysager, chaussée, passage surélevé, signalisation) : 277 797 €
 - ➔ Financement :
 - ◆ Part département (chaussée) : 121 972€
 - ◆ Part département (fonds aide communal) : 59 252€
 - ◆ Part commune : 96 573€

● Travaux rue chemin des Charreiras

- ✿ Enfouissement : réseau électrique et pose nouvel éclairage public : 87 044€
 - ➔ Financement :
 - ◆ TE63 : 43 500€
 - ◆ RLV : 16 093€
 - ◆ Commune : 27 451€
- ✿ Enfouissement réseau télécom : 59 920€
 - ➔ Financement :
 - ◆ Orange : 18 026€
 - ◆ TE63 : 8 894€
 - ◆ Commune : 33 000€

Le montant global de ces travaux est de 771 279€. La part prise en charge par la commune est de 224 771€.

Le nouveau transformateur électrique installé chemin des Charreiras n'est pas dans les montants indiqués. Il est entièrement pris en charge par le syndicat d'électricité. Il permet un renforcement du réseau électrique sur tout le quartier. La modification de l'éclairage public sur le chantier du chemin des Charreiras permettra une économie d'énergie de 40 % sur ce secteur.



Pose de coussins berlinois

En 2025, les travaux route d'Ennezat, partie basse, seront effectués.

Ils constitueront à refaire les réseaux assainissement et eaux pluviales, à enfouir les réseaux électriques et Télécom, ainsi que la pose de nouveaux candélabres pour l'éclairage public.



Rénovez, vous êtes aidés ! Les grandes étapes de votre projet

Amélioration de l'habitat privé : éco-énergie, autonomie, mises aux normes, assésion de septembre 2024 à septembre 2029. Accompagnement gratuit pour les habitants du territoire.

Pour quels travaux ?

Ravalement de façade

dans certaines rues et certaines communes (Châtel-Guyon, Riom, Mozac, Volvic)

Travaux de rénovation complète

(Gros oeuvre, énergie, etc.)



Travaux d'adaptation

pour les personnes âgées ou handicapées : douche, monte escalier, cellule de vie en rez de chaussée, cheminement extérieur, etc.

Travaux liés aux économies d'énergie

isolation, chauffage, ventilation, menuiserie

Autres travaux

assainissement, mises aux normes électriques, petits travaux d'économie d'énergie, etc.

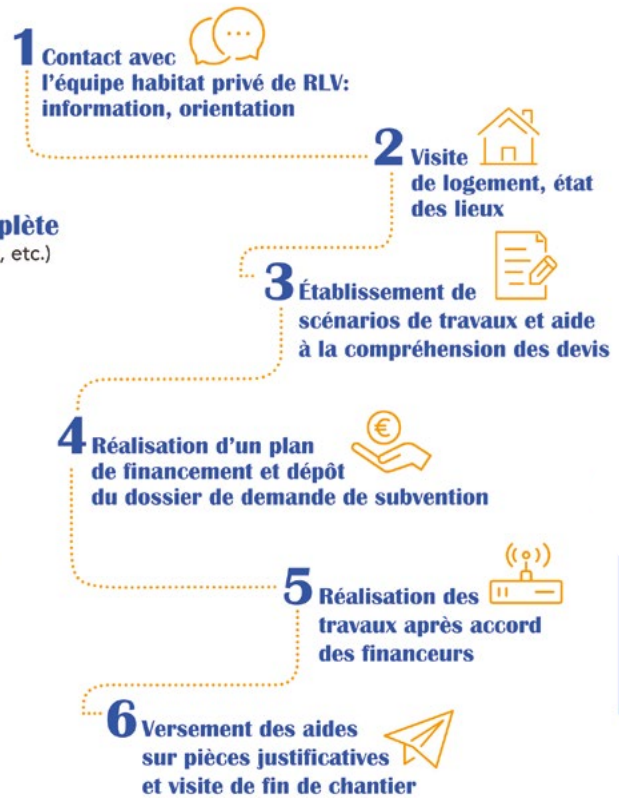

Informations

- **Aides sous conditions de ressources**
- **Accompagnement technique, administratif et financier** (définition des travaux, gain énergétique, lecture de devis, montage de dossier, plan de financement, ...)
- **Des aides entre 15 % et 80 % du montant HT des travaux,** fournis et posés par des professionnels. (RGE pour les travaux énergies.)

Conditions d'éligibilité

- Être propriétaire occupant, primo-accédant, propriétaire bailleur, syndic de copropriété ou locataire selon la nature des travaux
- **Ne pas avoir commencé des travaux** avant le dépôt de demande de subvention
- **Logement de plus de 15 ans** sauf cas particulier
- **Faire réaliser les travaux par des professionnels du bâtiment**
- **Logement situé sur une des 31 communes** de Riom Limagne et Volcans.

SIAEP



Les deux temps forts qui ont marqué le syndicat en 2024

Du point de vue climatique, l'année 2024 se caractérise par une pluviométrie importante et des périodes de fortes chaleurs très courtes. C'est une année très différente de 2023 et 2022 marquées par un déficit pluviométrique sévère et des successions de canicules. Malgré tout, nous devons intégrer le changement climatique qui se poursuit avec un réchauffement qui impacte directement notre ressource en eau. Pour cela, il est impératif de sécuriser notre approvisionnement en eau potable.

La mise en place d'une interconnexion entre le SMUERR et la SEV

Le vendredi 12 avril 2024, à l'occasion d'une conférence de presse à la mairie de Chappes, Monsieur le Préfet du Puy-de-Dôme a officialisé la création d'une interconnexion au Goulet de Volvic, en cas de crise de pénurie d'eau, entre la Société des Eaux de Volvic (SEV) et le SMUERR qui alimente 70 % du territoire du SIAEP de la Plaine de Riom. Cette solution avec la SEV va sécuriser la fourniture en eau potable en venant en appoint à la source du Goulet et en évitant ainsi d'éventuelles coupures d'eau. Il s'agit d'une interconnexion historique qu'il convient de saluer et qui démontre la capacité des acteurs de l'eau de la région riomoise de s'unir pour la préservation de la ressource en eau.

Lors de la conférence de presse, Monsieur le Préfet était entouré du Président du Conseil Départemental, Lionel CHAUVIN, du Président de RLV, Frédéric BONNICHON, du Directeur du SMUERR, Laurent THEVENOT, du Directeur de la SEV, Emmanuel GERARDIN et du Président du SIAEP de la Plaine de Riom, Pierre BOUTET.

L'inauguration du nouveau réservoir d'Enval

C'est le samedi 6 septembre 2024 que le Président du SIAEP de la Plaine de Riom, Pierre BOUTET, a inauguré le nouveau réservoir d'Enval entouré de nombreuses personnalités, Madame la Sous-Préfète de Riom, Madame la Députée, Christine PIRES-BEAUNE, Monsieur le Président du Conseil Départemental, Lionel CHAUVIN, Mesdames les Conseillères Départementales, Anne-Marie MALTRAIT

et Karina MONNET, Monsieur le Conseiller Départemental, Fabrice MAGNET, Monsieur le Président de Riom Limagne et Volcans, Frédéric BONNICHON, Monsieur le Président de la Commission Locale de d'Eau du Sage Allier Aval, Alexandre VERDIER, Monsieur le Maire de la commune d'Enval, Christian MELIS, et les élus du syndicat.

Ce réservoir d'une capacité de 1 700 m³, dont le coût s'élève à 1.7 millions d'euros a été entièrement financé par le SIAEP. La construction du précédent réservoir remonte à 1982, il y a 42 ans déjà.

Commencé en mars 2023, l'édification de cet ouvrage s'est terminée en juin 2024, soit 15 mois de travaux seulement.

Quelques chiffres sur cette construction :

- Plus de 10 000 m³ de terre et de roche enlevés pour le terrassement,
- 570 m³ de béton,
- 50 tonnes d'acier,
- Le diamètre intérieur de la cuve est de 23.30 mètres pour une hauteur de 4.20 mètres en périphérie et 6.67 mètres sous coupole. Celle-ci a nécessité 130 m³ de béton, 20 m³ de bois pour le coffrage et la charpente, et 40 tonnes d'échafaudage. La charpente provisoire en bois était impressionnante, digne de celle d'une cathédrale.

Ce nouveau réservoir était indispensable, il va permettre d'augmenter la capacité de stockage qui va passer de 5 530 m³ avec les 8 autres réservoirs à 7 230 m³, soit une augmentation de 30% ce qui va accroître l'autonomie de 1.3 jours précédemment à 1.7 jours aujourd'hui.

Cette plus grande autonomie permettra de mieux sécuriser l'approvisionnement de nos abonnés en cas de problèmes de tous ordres ou de surconsommation en période de canicules de plus en plus fréquentes. Cet ouvrage est aussi un élément supplémentaire dans le schéma de l'interconnexion avec les communes gérées directement par RLV.

Par ailleurs, depuis la fin de la concession avec ALTEAU (Aqualter), en 2015, le syndicat a décidé d'augmenter de façon importante ses investissements pour le renouvellement des conduites et des branchements = 500 000 € en 2016, et 4.5 millions d'euros en 2023-2024-2025 (emprunt sur 60 ans à la Banque des Territoires).

Tous ces investissements consistent à réaliser des économies d'eau afin de préserver la ressource de plus en plus mis à mal par le réchauffement climatique. C'est notre seul levier d'action.

Nous avons aussi augmenté notre rendement de réseau de 71.7 % en 2016 à 81.1 % en 2023. Cela s'est traduit bien évidemment par une baisse significative des volumes

prélevés de 2 400 000 m³ en 2020 à 1 900 000 m³ en 2023, soit moins 20 %, alors que la baisse de consommation des abonnés pendant la même période se situe à 4 %.

chements afin de poursuivre l'amélioration du rendement du réseau d'eau potable.

Pour terminer, signalons que le SIAEP continue à beaucoup investir dans le renouvellement des conduites et des bran-



Inauguration du nouveau réservoir d'Enval le 6 septembre 2024.



SÉCURITÉ PRIVÉE

Jules DURAND
Chef de secteur
+33 7 57 68 67 93
1 imp. du château 63720 Clerlande

www.yzope.com

-  SURVEILLANCE HUMAINE
-  SURVEILLANCE ÉLECTRONIQUE
-  BUREAU D'ÉTUDES (audits, conseils)



Autorisation d'exercer : AUF-063-2123-09-04-20240946071 • Article L612-14 du Code de la Sécurité Intérieure : "L'autorisation d'exercice ne confère aucune prérogative de puissance publique à l'entreprise ou aux personnes qui en bénéficient."

Safran 

de la Limagne





FANNY DESTHULLIERS
PRODUCTRICE
DE SAFRAN BIOLOGIQUE

Impasse des Garennes
63720 CLERLANDE
Tél: 06 - 62 - 63 - 63 - 19
fanny_dest@hotmail.fr

www.safrandelalimagne.fr • Facebook Safran de la Limagne
Tous les samedis matins à Riom, sous la halle

VIE SCOLAIRE

L'équipe enseignante et leurs classes

Frédéric FALVARD (directeur) : CP – CE2, 23 élèves

Décharge directeur le jeudi : Kevin AMARGER

Sébastien GROSSMANN : CE1 – CE2, 22 élèves

Catherine DELHOME : CM1 – CM2, 20 élèves

Romain ROUGEYRON : CM1 – CM2, 20 élèves

AESH (accompagnants pour les enfants en situation de handicap) :

Nathalie VACHELAS

Gina DE MATOS

Sport : Yoann JACQUET

Musique : Aymie ZAHRA

L'année scolaire 2023-2024 s'est terminée avec la réalisation d'un beau projet sciences pour les classes de CE2-CM1 et CM1-CM2. Le thème était : « le sol, un bien à protéger ». Les élèves ont présenté leurs exposés et pièce de théâtre à St Georges de Mons devant d'autres écoles et ont pu vivre un bel après-midi sportif.

La fête de l'école organisée au château de Pessat-Villeneuve fut une belle réussite !

Et toute l'école a dit au revoir à Maitresse Audrey qui s'en est allée vers d'autres écoliers...

En 2024- 2025 plein de nouveautés pour notre école ...

Frédéric, un nouveau directeur (enfin pas si nouveau que cela !)

Romain, un nouveau Maître pour les CM1-CM2 accueilli avec grande joie !

Inscriptions

Si vous avez un enfant né en 2022

Contactez les mairies de Clerlande et Pessat-Villeneuve pour les inscriptions 2025-2026 !

et l'arrivée de Kévin pour décharger le directeur !
Maitresse Catherine est bien entourée !!!

... et encore des projets :

- Une quarantaine de parents ont assisté à la présentation de 2 orthophonistes de l'association « orthophonie et prévention 63 » sur la prévention des écrans,
- Toute l'école est allée voir « Vaïana 2 » au cinéma Arcadia en lien avec le projet « Vendée Globe »,
- La chorale de Noël du 18/12 a eu un vif succès et les plus petits ont pu y vendre leurs confections,
- Une animatrice du SBA présentera le tri sélectif et le réemploi du recyclage dans la lutte contre le gaspillage alimentaire,
- Un projet « Vulcania » est en route pour les CP CE2 et CE1 CE2,
- Et les élèves seront invités à participer activement aux 80 ans de la commémoration du 8 mai...

Et tous les projets surprises dont nous vous parlerons dans notre prochain numéro !



NOS PARTENAIRES



Agathe POUJOL
Agent immobilier

Achat • Vente
Estimation • Location



La sérénité de votre projet immobilier tient à une rencontre !

63720 ENTRAIGUES
07 81 67 96 21
agenceagatimmo@gmail.com
www.agatimmo.com



IMBERT Benoit 06.71.92.27.11

Agencement intérieur
installation de cuisines, salle de
bains, dressings

benoit_imbertyorange.fr



**L'EXPERTISE
LOCALE AU
SERVICE DE
VOS PROJETS !**

ÉTUDES DE SOL G1 ET G2 AVP
SONDAGE / FORAGE
CONTRÔLE DE COMPACTAGE
ESSAI À LA PLAQUE

Rue de la Prada
63460 Combronde
geosol63000@gmail.com
Simon Guittard - 06 22 30 96 66



Fabien IMBERT
Conseiller en immobilier
Clerlande

T : 06 64 97 49 65
<http://www.imbert.optimhome.com>
fabien.imbert@optimhome.com



AGENT COMMERCIAL
911 188 514 | CLERMONT FERRAND



Gexpertiz

Votre expert comptable de proximité



Béton ciré – Terrazzo – Béton imprimé – Béton drainant – Béton désactivé
– Béton bouchardé – Maçonnerie générale – Façade

27 Zone Artisanale des Charmes
63200 MENETROL
06.15.05.20.30

FLORIAN IMBERT : 06 07 85 49 90
FABIEN LENORMAND : 06 11 35 07 95



DOMAINE LA GRANDE BOGNE
63360 SAINT-BEAUZIRE



SAS PAYSANS GOURMANDS
WWW.PAYSANS-GOURMANDS.FR



Simon RELHIÉ
06 49 60 05 67
simon.relhie@rs-batiment.fr
5 rue du haut de Clerlande
63720 CLERLANDE



MAÇONNERIE GÉNÉRALE
Neuf & Rénovation

HIER & AUJOURD'HUI

*État civil 1924***Naissances***Suzanne Bresson**Marius Dain**Maria Imbert**Raymonde Marcin**Auguste Marcheix**Eliane Mareuge***Mariages***Marcel Jaffeux & Alice Charvillat**Marcel Marcin & Séraphine Jaffeux***Décès***Jean Berthel, 74 ans**Gilbert Charvillat, 85 ans**Amable Ducher, 76 ans**Anne Faure, 74 ans**Jean Gaume, 60 ans**Michel Jodas, 73 ans**Jean Merle, 72 ans**Joseph Rigaud, 81 ans**Antoine Tixier, 84 ans**État civil 2024***Naissances***Luna Jaulin***Décès***Georges Boche, 93 ans**Pascal Peynet, 61 ans**Marie-Noëlle Bouchon, 64 ans**Bernard Beauzac, 78 ans*

04 73 68 79 60
ou 07 76 34 13 48

ELECTRICITE
NEUFS & RENOVATIONS

Particuliers & Professionnels
DEPANNAGE & MAINTENANCE

1 Impasse du Château - 63720 CLERLANDE
accueil@dumont-chassagne.fr

www.dumont-chassagne.fr

-  Installation électrique
-  Eclairage
-  Alarme
-  Climatisation
-  Réseau informatique
-  Photovoltaïque

NUMÉROS UTILES

Mairie

Place Saint-Amable 63270 CLERLANDE

Tél. 04 73 97 00 86

E-mail : mairie-clerlande@wanadoo.fr

www.clerlande.fr

Horaires :

Lundi 10 h - 18 h 30

Mercredi 8 h - 16 h 30

Vendredi 8 h - 12 h



École

14 chemin des Écoliers 63270 CLERLANDE

Tél. 04 73 97 04 06

Médiathèque

Place de la Mairie 63270 CLERLANDE

Horaires :

Mardi 17 h - 19 h

Jeudi 17 h 30 - 19 h

Paroisse

2 rue des Bordets

63720 ENNEZAT

Tél. 04 73 63 80 30

E-mail : paroisse.st-michel63@wanadoo.fr



Accueil paroissial :

Les mercredis de 10h à 12h et de 15h à 18h

A savoir : Pour toute demande de baptême, il faut prendre contact avec la paroisse ; un délai de 3-4 mois est nécessaire pour préparer.

Pour un mariage il est nécessaire de s'inscrire au moins 1 an à l'avance.

Associations

AMICALE DES SAPEURS POMPIERS

Président : PRADEL Pierre

☎ 06 07 75 76 80

ANTHOLOGY

ARNAUD Sébastien

✉ rani.vfff@hotmail.fr

APE du RPI Pessat Clerlande

Présidente : RODRIGUEZ Nadège

✉ ape.pessat.clerlande@gmail.com

ASSOCIATION DE CHASSE

Président : IMBERT Thierry

☎ 06 88 07 92 44

✉ imbert.vinoconsult@gmail.com

ASSOCIATION SPORTIVE DES CAVALIERS DE LA MELANDRIE

Président : DUFOUR Jean-Noël

COMICE AGRICOLE DE LA LIMAGNE

Présidente : DAVAYAT Annick

✉ a.davayat@laposte.net

COMITE DES FETES

Président : PERRIN Gwenael

✉ clerlande.comite.fetes@gmail.com

✉ <https://comitefetesclerlande.wixsite.com/comit--des-f-tes-de>

ENDURO CROSS CLERLANDE

Président : CAVIER Sébastien

☎ 06 13 14 40 98

✉ <https://www.facebook.com/endurocrossclerlande/>

GAULE CLERLANDAISE

Président : LARTIGAUD Patrick

☎ 06 14 80 87 37

LE VOL DE LA GRUE

Présidente : KRAYSEL Mireille

☎ 04 73 97 03 38

LES CONSCRITS

Président : GILGENKRANTZ Mathis

LES PAPILLES

Président : GREGORIS Franck

☎ 06 85 30 19 97

✉ info@les-papilles.fr

✉ <http://www.les-papilles.fr>

LES RÊVERIES DU CHÂTEAU

Présidente : FLORI Julie

✉ lesreverieduchateau@gmail.com

✉ <https://sitereveriesduchat.wixsite.com/>

✉ <https://www.facebook.com/Lesreveriesduchateau>

LIMAGNE AVICULTURE

Président : JARUBASZ Cédric

✉ cedric.jarubasz@neuffr

SEREST

BERTON Hugues

☎ 06 31 98 00 94

✉ ethnoserest@wanadoo.fr

VITALIMAGNE

ROUGANE Caroline

☎ 06 32 46 68 38

✉ vital_limagne@yahoo.fr

✉ <http://vitalimagne.unblogfr>

Les ateliers du CLIC

Les ateliers du CLIC pour cette année 2024 ont été variés : Qi Gong, Cap Bien être, Formation au 1^{er} secours par la Croix Rouge et pour la traditionnelle semaine bleue, un atelier Floral. Nous avons également eu une romancière, Agathe Rigo qui a initié les participantes à l'écriture afin de rédiger leurs mémoires. Pour le 1^{er} trimestre 2025, un atelier culinaire est à venir. Nous attendons de nouvelles propositions pour les mois qui suivent.



Différentes étapes d'une composition florale

Atelier écriture

Seulement trois personnes ont participé à cet atelier. Le thème : « écrire une histoire ou écrire ses mémoires ». C'est avec une grande satisfaction que toutes les trois nous avons appris à « manier » l'écriture. Un grand merci à Agathe Rigo, romancière, qui a su nous transmettre un petit peu de son savoir ! Si vous êtes intéressé(e)s pour essayer, n'hésitez pas lors de prochaines dates.

A.F.



*Ecrire ses mémoires,
Agathe Rigo à gauche*



Marie et Denis DAIN
vous proposent des produits fermiers

Volailles
sur commande



63720 CLERLANDE • scea.des.longs@orange.fr

Concours de maisons fleuries

Pour la deuxième année consécutive, la remise des prix du concours de maisons fleuries s'est déroulée lors du vin d'honneur qui suit la Cérémonie du 11 novembre.

Le prix du plus beau jardin a été attribué à Mme Catherine Bouffet de la petite Gravière. Egalement de la petite Gravière, Pascal Rigaud a reçu le prix pour un endroit de nature bucolique. Mme Tobi, quant à elle, s'est vu remettre le prix du plus bel enfleurissement sur rue. Tous trois sont repartis avec une plantation de Roses de Noël.

Deux autres jardins tout aussi bien entretenus et fleuris, ont reçu des poinsettias, ceux des familles Seguin- Bernard et Brillhat.



Concours de maisons décorées pour Noël

Pour cette fin d'année, le Comité des Fêtes a organisé un concours pour les plus belles maisons décorées.

Merci à tous les participants.

Les lauréats sont :

- **1^{er} prix** : Yann Breem rue des Rosiers pour son esprit de Noël et l'harmonie de ses décorations. (bon cadeau au restaurant le Saint Michel à Ennezat offert en partenariat par la municipalité de Clerlande et le Saint-Michel)
- **2^e prix** : Amaury Lartigaud allée des 4 chemins. (bon d'achat offert par Intermarché d'Ennezat)
- **3^e prix ex aequo** : Frédéric Peyrelier chemin des écoliers et Ophélie Villedary chemin du champ de l'orme. (boîte de chocolats de chez Vidal chocolatier)

Bravo à tous !

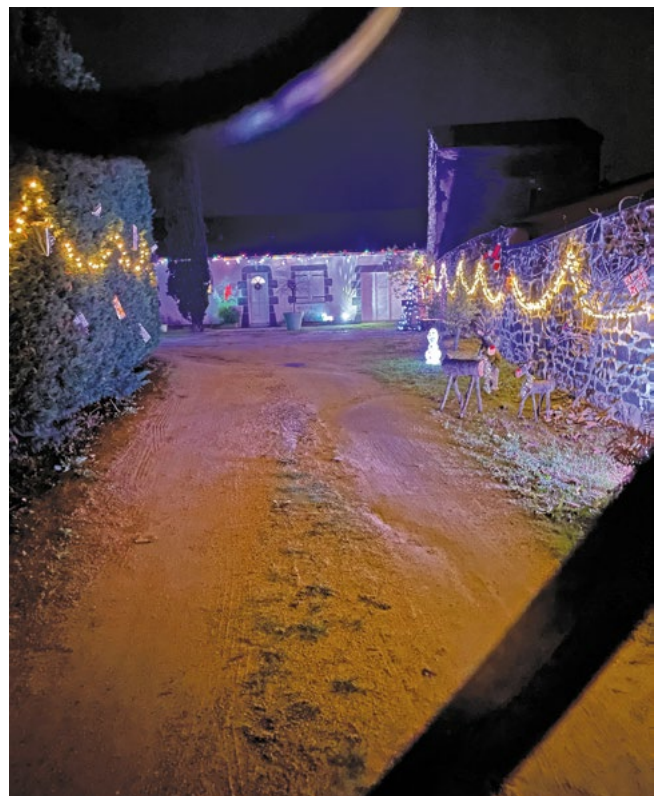

CCAS

Repas du CCAS

C'est dans une ambiance musicale que le samedi 07 décembre a eu lieu le traditionnel repas du CCAS. 54 personnes se sont réunies autour d'un bon repas, préparé par le traiteur Solignat. L'après-midi était animée par le groupe Serge et Chry's. Chants et danses ont ravis les participants. 27 colis ont par ailleurs été distribués par les membres du CCAS à ceux qui n'ont pas pu venir.



VENEZ PARTICIPER !

Monument aux morts

L'équipe municipale vous propose de participer au projet de rénovation et d'embellissement du monument aux morts de la commune.

Les haies de buis entourant le monument étant en très mauvais état, elles seront arrachées.

Que mettre à la place ? ou pas ? Que faire autour du monument ?

Vous pouvez déposer votre projet d'aménagement à la mairie. (Toutes les idées sont bonnes à prendre !)

L'équipe étudiera les différentes propositions avec l'aide de la fondation du patrimoine avant de lancer le plan de financement.



Intervillages



Amis Clerlandais, il est temps de vous préparer ! Joueurs et joueuses, que vous soyez sportifs ou non, faites-vous connaître. Il y en aura pour tous les goûts. Pensez également à solliciter vos pâtissiers et pâtissières pour le concours de gâteaux. Et pourquoi pas réviser également votre culture générale sur Clerlande et ses alentours ! Allez savoir ce que la Commission Quizz nous réserve cette année... Quant au concours créatif, on en saura davantage dans quelques mois, après les masques décorés, les chapeaux et les tee-shirts, que vont-ils nous imaginer encore ?

C'est ainsi que Clerlande entrera dans la légende : les 6èmes Jeux Intervillages se dérouleront officiellement le 19 juillet 2025, sur nos terres !

Allez les Amis, on se retrouve très vite sur le terrain !

Comité des Fêtes de Clerlande.

Caroline Labbe, Présidente de l'Intervillimagne
06 74 35 49 85

VIE ASSOCIATIVE

Société de chasse

La société des chasseurs de Clerlande participe au projet de la fédération départementale des chasseurs du Puy de Dôme pour l'implantation du faisan. Nous sommes au centre du territoire consacré à cette expérimentation en Limagne nord. Cette technique d'implantation a été réalisée avec succès dans plusieurs autres régions de France, et, suivant les experts, notre biotope est favorable à l'espèce. En effet, le succès dépend en grande partie du type de cultures. Pour la réussite des couvées, il faut avoisiner les 60% de céréales à paille.

Nous avons donc lâché début septembre 104 oiseaux issus de population sauvage sur notre commune. Le tir du faisan est strictement interdit pendant trois ans. Et, c'est suivant l'estimation de la population, avec le comptage des coqs chanteurs au printemps et du nombre de faisandeaux par compagnie au mois d'août, que nous pourrions éventuellement reprendre la chasse après trois années de lâchés. Alors, un nombre d'oiseaux pouvant être prélevés sera décidé afin de ne pas compromettre la population. Ceci comme nous le faisons déjà actuellement, et depuis 20 ans, pour la chasse du lièvre. Nous avons en moyenne, un seul lièvre à prélever par chasseur pour la saison.

Nous allons donc continuer cette année de planter des haies, d'aménager des points d'eau et des points de nourrissage, pour aider notre faune locale, notamment les perdrix grises et les faisans.

Je vous demanderai d'être vigilants lorsque vous promenez vos chiens, pendant la période de reproduction au printemps, et de les garder près de vous sur les chemins. Mais aussi de signaler tout acte malveillant que vous pourriez constater. Plusieurs plaintes ont malheureusement déjà été déposées à la gendarmerie et auprès de l'OFB (Office Français de la Biodiversité), pour le vol des seaux agraires mais surtout pour des actes de braconnage. Les braconniers venant d'autres communes suivent les chemins pour tirer les faisans et les lièvres, directement de la voiture de jour comme de nuit. C'est comme pour les dépôts sauvages, il n'y a plus ni craintes, ni limites ! Nous allons malgré tout continuer nos efforts afin de rendre notre campagne plus accueillante pour les espèces et protéger nos paysages.

Imbert Thierry
Président de la société de chasse.

DES FAISANS PRÈS DE CHEZ VOUS ?
C'EST NORMAL, VOICI POURQUOI :

Suite au déclin de la biodiversité et des habitats inféodés aux plaines agricoles, les chasseurs et la Fédération Départementale des Chasseurs du Puy-de-Dôme s'engagent dans une démarche de gestion durable en faveur du faisan commun.

Appel à la Participation
Nous invitons les habitants et les acteurs locaux à s'impliquer dans ce projet, que ce soit à travers des actions de suivi, des programmes de sensibilisation ou simplement en adoptant des pratiques respectueuses de l'environnement et des oiseaux pendant les activités quotidiennes.

N'oubliez pas de sortir les jumelles

Merci de tenir les chiens en laisse

04.73.74.63.50
fdc63@chasseurdefrance.com
<https://www.fdc63.chasseauvergnerhonealpes.com>

Fédération Départementale des Chasseurs
Puy-de-Dôme
Agitée au titre de la protection de l'environnement

CONTEXTE ET OBJECTIFS

Dans le cadre de la préservation et de la valorisation de notre environnement rural, le projet d'implantation de faisans naturels vise à restaurer et à renforcer la biodiversité locale par des actions de gestions et d'aménagements du territoire.

Pourquoi les faisans ?
Le faisan est une espèce qui s'intègre bien dans les écosystèmes agricoles. Historiquement présent dans notre région, il a vu ses populations décliner en raison de la réduction de son habitat naturel et de la modification des pratiques agricoles.
En réintroduisant ces oiseaux, nous souhaitons non seulement revitaliser leur population, mais aussi encourager un écosystème plus équilibré et diversifié.
Des études préliminaires ont été réalisées pour s'assurer que les conditions d'habitat sont favorables à cette réintroduction.

DES FAISANS DE SOUCHE SAUVAGE
Les oiseaux introduits dans ce périmètre sont :
• Tous de souche sauvage
• Issus du conservatoire de l'Office Français de la Biodiversité.

Périmètre de l'opération
Le périmètre s'étend sur 13 000 hectares d'un seul tenant.

Mise en œuvre
Le projet est mené en plusieurs phases :
- Un premier lâcher de faisans a eu lieu en août 2024, il sera répété en 2025 et 2026.
- Les chasseurs suspendent la chasse aux faisans pendant au moins 3 ans pour permettre à la population de s'implanter et se renforcer durablement.
- Chaque année, des suivis scientifiques sont réalisés pour estimer l'état des populations de faisans.

VIE ASSOCIATIVE



.APE, bourse aux jouets et vêtements



Journée de pêche Gaule Clerlandaise



.Afterwork



.APE, kermesse



Salon des vins



Journée de chasse au vol et à l'arc



13 juillet



13 juillet



Brocante



Rassemblement de voitures anciennes



Marché de Noël



Marché de Noël



Noël des enfants



Noël des enfants

VIE ASSOCIATIVE



Balinzat

Depuis 2009, BALADES EN LIMAGNE D'ENNEZAT, mieux connue sous le pseudo « **BALINZAT** », vous propose :

- **Une activité d'entretien des balisages** sur 7 circuits de randonnées pédestres et VTT représentant 115 km de chemins balisés sur les 14 communes de LIMAGNE D'ENNEZAT.

Depuis 2017, l'association BALINZAT est en convention avec la Communauté d'agglomération **Riom Limagne et Volcans (RLV)**. Cette activité est réalisée ponctuellement au printemps jusqu'au début d'été (implantation de poteaux, mise en place de balises PVC ou remplacement de celles-ci si elles sont détériorées, débroussaillage).

- **Une activité d'organisation de manifestations à caractère sportif et familial** (VTT, randonnées pédestres) pour la promotion du territoire de LIMAGNE D'ENNEZAT et **à caractère culturel par la découverte du patrimoine** des 14 communes : Chappes, Chavaroux, Clerlande, Ennezat, Entraigues, Malinrat, Les Martres d'Artière, Martres-sur-Morge, Lussat, Saint-Beauzire, Saint-Laure, Saint-Ignat, Surat, Varennes-sur-Morge.

Les manifestations peuvent être réalisées en partenariat avec d'autres associations organisatrices.

- **Une activité communication/gestion du site internet** où l'on peut :

- consulter les 7 circuits permanents avec possibilité de les télécharger ainsi que les propositions de circuits « découverte du patrimoine » des 14 communes,
- prendre connaissance des manifestations à venir,
- visionner les photos prises lors des manifestations...

<https://balinzat.wixsite.com/balinzat>

Bilan Saison 2023/2024

Cette année 2024 aurait dû être une année sans organisation de manifestation par manque de bénévoles.

Il en a été autrement suite à une certaine notoriété de notre association sollicitée par les associations et par les maires de nos communes de Limagne d'Ennezat.

Certes notre manifestation « Les dizaines de Limagne » de mars a été mise en pause afin d'éviter une lassitude et par conséquence une démotivation des participants et de nos bénévoles.

Nous avons finalement été en partenariat avec le comité des fêtes d'Ennezat et l'antenne de la Ligue contre le Cancer du Canton d'Ennezat en proposant :

- Pour « Céréales en fête » en mai, Prélude à travers champs : un circuit de 6 km avec une surprise animée par un duo de flutistes en barque,

- Pour « Marcher ou rouler contre le Cancer » fin août, le balisage de 3 nouveaux circuits VTT.

Pour conclure la saison, notre participation au festival des balades d'automne depuis 2010, a été une nouvelle fois une réussite en visiteurs sous un soleil lumineux.

- A la découverte des Martres-sur-Morge

- A la découverte de Surat.

D'autres part, les 115 km de circuits balisés ont été contrôlés tardivement en raison des pluies incessantes. De ce fait, un débroussaillage important a dû être réalisé sur le circuit des méandres de Morge tellement la végétation avait poussé.

A noter aussi, la signature d'une nouvelle convention avec RLV pour 3 ans concernant l'entretien des balisages des 7 circuits permanents et une augmentation d'1 € /km d'entretien.

Merci aux acteurs associatifs, aux maires, à nos conseillers départementaux et à RLV qui nous font confiance par leur sollicitation et leur soutien financier.



Projet à étudier Saison 2024-2025

- Les dizaines de Limagne VTT/pédestre en mars

- Découverte de village (2^e/4^e trimestre)

Si les activités Balinzat vous intéressent, n'hésitez pas à nous contacter, nous manquons de bénévoles pour nos manifestations et l'entretien des balisages

Renseignements :

Par courriel : balinzat@orange.fr

Par mobile : 06 88 49 60 72

Par courrier : Balades en Limagne d'Ennezat (Balinzat), G. JAMMET, 1 chemin des Marnes 63720 Martres-sur-Morge

BALINZAT vous souhaite de belles randonnées en 2025 sur le territoire de Limagne d'Ennezat

CLERLANDE D'AUTREFOIS

Par le passé, Clerlande comptait un certain nombre de commerces : boucherie, boulangerie, 3 bistrotts dont un bar tabac épicerie, un coiffeur, un maréchal ferrant, un menuisier.

Dans les années 1950, la commune comptait une cinquantaine d'exploitations qui pouvaient aller de deux à une trentaine d'hectares. Une dizaine d'entre elles possédaient des troupeaux de moutons.

Aujourd'hui à Clerlande, seulement 12 exploitations sont actives.

En 1954, la population était de 273 habitants, en 2024 elle est de 679 habitants.

Exploitants Commune de Clerlande 1950 -1955

- | | |
|---------------------|------------------------|
| Beaufils Joseph | Gaume Pierre |
| Rougier Frères | Imbert Léon |
| Bouillot Albert | Monnet Jean-Baptiste |
| Poulet Alfred | Jaffeux |
| Bresson Adrien | Amaridon Victor |
| Berthonneche Frères | Marcheix Auguste |
| Bresson Michel | Jeannot Jean-Baptiste |
| Rigaud Jean | Martin Joseph |
| Dain Francisque | Martin Pierre |
| Tamisier Bonnet | Morand Lucien |
| Dain Joseph | Mathieu Jean |
| Drouillat Marius | Marcin Baptiste/Claire |
| Delaigle Auguste | Morand Albert |
| Delaigle Jean | Alexandre Clément |
| Drouillat Raoul | Planche Fernand |
| Domont Marcellin | Imbert Francisque |
| Imbert Charles | Poulet Edmond |
| Boche Albert | Mareuge Alfred |
| Imbert Fernand | Poulet Victor |
| Robillon Marcel | Bresson Jean |
| Imbert Jean | |

Exploitants, La Gravière

- | | |
|-----------------|---------------|
| Rigaud Gaston | Daupary Abel |
| Jaffeux Amédée | Jeannot Emile |
| Jaffeux Gustave | |

Exploitants, La Pauze

- | | |
|--------------------|---------------|
| Tournaire Marius | Rigaud Robert |
| Charvillat Gilbert | |



Travaux des champs en 1920



Moissons en 1968



Groupe d'agriculteurs en 1968

CLERLANDE D'AUTREFOIS

Les pompiers

C'est en juin 1898 que le Conseil Municipal délibère pour l'achat d'une pompe à bras pour la commune de Clerlande. Monsieur le Maire Edgard de Lauzanne décide l'année suivante, qu'une dizaine de jeunes gens de bonne volonté, anciens militaires, seront désignés pour manœuvrer la pompe à bras. La commune achète également 30 seaux en toile et un local est mis à disposition pour recevoir divers accessoires.

En 1902, l'effectif est porté à 16 hommes pour le fonctionnement et l'entretien de la pompe. En 1906, une indemnité kilométrique est accordée au propriétaire du cheval réquisitionné pour tirer la pompe à bras dans les communes voisines en cas d'incendie.

En février 1922, apparaissent les premières subventions pour les pompiers et les premiers engagements pour 5 ans. A l'époque c'est Jean Rigaud le Chef de Corps. Cinq années plus tard, soit en 1927, une nouvelle pompe à incendie vient remplacer la première usagée. Cette pompe est visible aujourd'hui dans l'église.

Juin 1937 : feu chez Monsieur Pierre Gaume, qui détruira plusieurs maisons et nécessitera l'intervention des pompiers de Varennes.

Mars 1945 : le pompier Jeannot sera gravement blessé lors d'un incendie sur une maison du bourg.

Juin 1948 : la foudre tombe sur l'église, le clocher est détruit par les flammes. Le coût des réparations est de 245 250 Francs. Adrien Bresson est le Chef de Corps de l'époque.

C'est en septembre 1950 qu'une réserve d'eau est construite sous la salle des fêtes. En juin 1960, après un incendie sous la Vialle, la commune achète une moto pompe ainsi que des tuyaux. En mars 1980, un incendie de rafles de maïs, route de la Gravière, durera trois semaines et nécessitera l'intervention des pompiers de Riom, de jour comme de nuit.

L'acquisition du premier véhicule d'intervention, un Dodge 4X4 se fait en octobre 1984. Roger Delaigle est le Chef de Corps. C'est en juin 1990, que le CPI de Clerlande reçoit du CS d'Ennezat un porteur d'eau Berliet d'une capacité de 3000 litres. Le Chef de Corps est alors Didier Dubouis, qui cédera sa place en 1996 à Marcel Miolane, suivra ensuite Didier Imbert en 2000 et Hubert Rigaud en 2001 jusqu'en 2018 où Benoit Imbert lui succèdera jusqu'au 31 mars 2019, date à laquelle le centre de secours Varennes/Clerlande fermera.

Le 1^{er} avril 2019, des pompiers volontaires de Clerlande et des Martres sur Morge rejoignent le Centre de Secours d'Ennezat. Aujourd'hui 7 pompiers de Clerlande en font partie.

Pompiers 1957-58





*Inauguration du monument
après la guerre de 14-18*

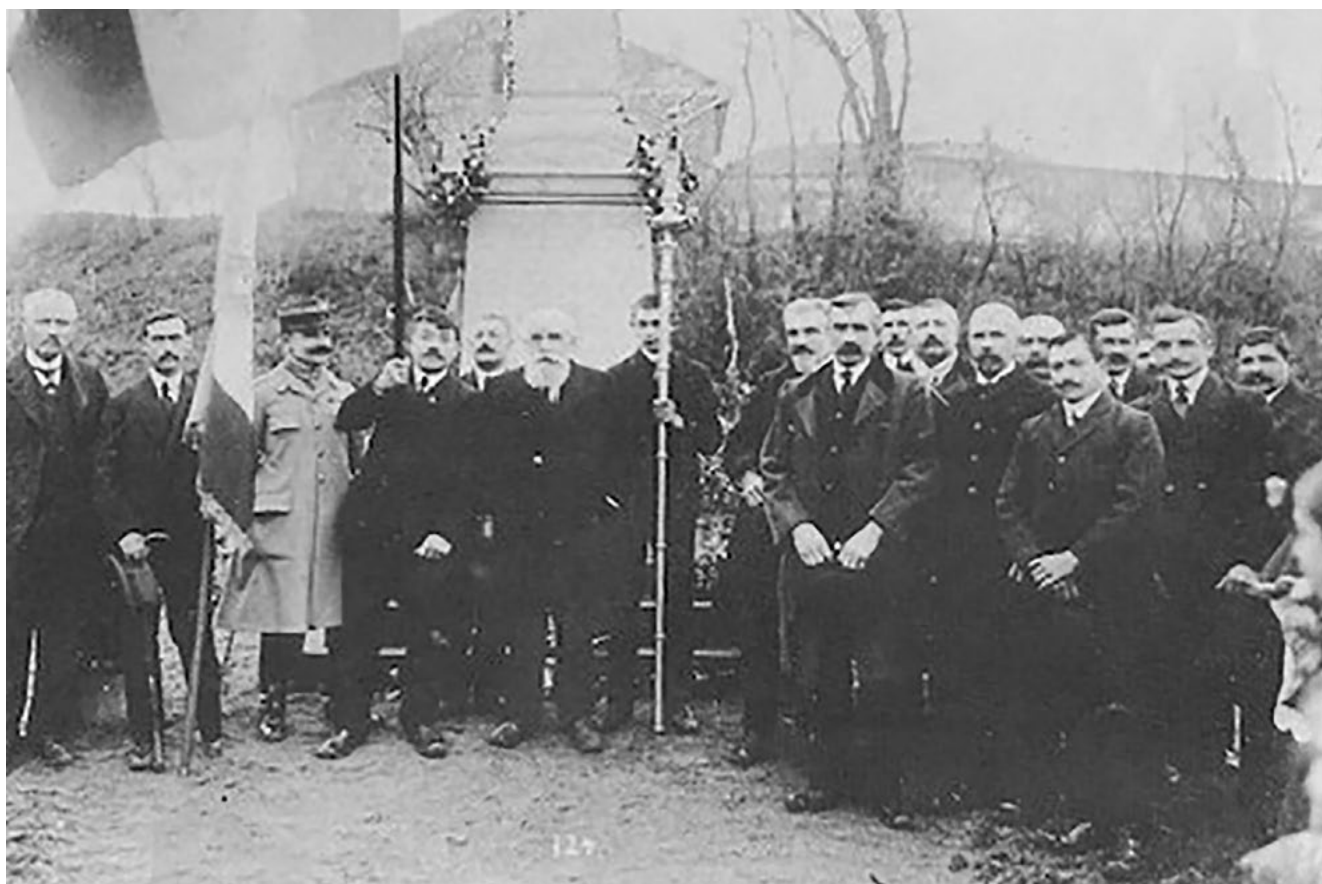

CLERLANDE D'AUTREFOIS



Inondation en 1966



M. Paul Beauvils dans sa boucherie



Mmes Mathieu Lili et Simone dans le bar épicerie



Fête de la St. Amable 1910



Fête de la st. Amable



Fête au village fin années 50



Fête de la terre au château de Clerlande



Dans les années 30



Ecole 1954

Festivités 2025



JANVIER

24 Vœux de la Municipalité
Cantine de l'école

FÉVRIER

01 Loto des Conscrits
Salle des fêtes

01 > 02
Salon de l'aviculture
Salle du Haras

21 Apéro-Découverte
du Comité des Fêtes
Cantine de l'école

MARS

01 Ouverture de la pêche
de la Gaule Clerlandaise
Étang de Clerlande

AVRIL

11 After Work
du Comité des Fêtes
Salle du Haras

24 Journée Pêche
de la Société de chasse
Étang de Clerlande

MAI

08 Cérémonie du 8 Mai 1945
et vin d'honneur de la Municipalité
Salle des fêtes

JUIN

15 Brocante
du Comité des Fêtes
Étang de Clerlande

**3^e Rassemblement
de voitures anciennes**
« les Réveries du château »
Château de Clerlande

JUILLET

13 Repas et Bal
du Comité des Fêtes
Salle du Haras

14 Tour de France
Départ d'Ennezat



19 Intervillage
Surat, Saint-Laure,
Les Martres-sur-Morge, Clerlande
City Stade

AOÛT

31 Journée chien d'arrêt
de la Société de chasse
Château de Clerlande

OCTOBRE

04 Journée Pêche
de la Gaule Clerlandaise
Étang de Clerlande

17 After Work
du Comité des Fêtes
Salle du Haras

31 Bal des petits sorciers
de l'APE
Salle du Haras

NOVEMBRE

02 Chasse au vol
de la Société de chasse

07 > 09
19^e Salon des Vins
de Clerlande des Papilles
Salle du Haras

22 Bourses aux jouets
de l'APE du RPI Pessat-Clerlande
Salle du Haras

DÉCEMBRE

06 Repas des aînés
du CCAS
Cantine de l'école

06 > 07 & 13 > 14
Les Féeries de Noël
« les Réveries du château »
Château de Clerlande

13 Noël des enfants
de Clerlande
du Comité des Fêtes
Salle des fêtes